

Άσκηση Ακοής – Σολφέζ – Ρυθμική Αγωγή I

ΤΜΕΤ, Πανεπιστήμιο Μακεδονίας

Μάθημα 2^ο

Μόνικα Ανδριανοπούλου

Βασικοί στόχοι της «Άσκησης Ακοής» I & Δομή 1^{ου} εξαμήνου (Μελωδικές σημειώσεις, σελ.3)

Βασικοί στόχοι:

► **Θεωρία:** Επανάληψη και παγίωση θεωρητικών γνώσεων (διαστήματα, κλίμακες, οπλισμοί)

► **Ακουστική αφομοίωση, εσωτερική ακοή, απαγγελία/τραγούδι, και καταγραφή των παρακάτω:**

- **Διαστήματα:** Μελωδικά και αρμονικά
- **Βαθμίδες κλιμάκων:** Μείζονας και ελασσόνων κλιμάκων
- **Μελωδία:** Μονοφωνικές, τονικές μελωδίες που παραμένουν στην ίδια τονικότητα
- **Συγχορδίες:** Τρίφωνες: μείζονες, ελάσσονες και ελαττωμένες συγχορδίες, σε όλες τις θέσεις
- **Αρμονία:** Αρμονικές διαδοχές που παραμένουν στην ίδια τονικότητα. Τύποι πτώσεων
- **Ρυθμός:** Διμερής έως τετραμερής υποδιαίρεση του παλμού (=τέταρτο, μισό, ή όγδοο), και παρεστιγμένες αξίες (απλά και διπλά παρεστιγμένα, με ακέραιη ή υποδιαιρεμένη την συμπληρωματική τους αξία). Σύνθετα μέτρα (6/8, 9/8, 12/8)

► **Ασκήσεις «διάσπασης προσοχής»** που μπορεί να περιέχουν οποιοδήποτε από τα παραπάνω 6 στοιχεία.

Δομή 1^{ου} εξαμήνου:

-13 εβδομάδες διδασκαλίας (με 10 υποχρεωτικές παρουσίες)

-Στη μέση και στο τέλος του εξαμήνου θα έχουμε δύο 'τεστ προόδου' (dictée), που θα ανακοινωθούν. Αξιολογείται μόνο το δεύτερο.

-Στην εξεταστική του Ιανουαρίου δίνονται προφορικές και γραπτές εξετάσεις. Η ύλη και για τα δύο μέρη της εξέτασης θα σας δοθεί εκ των προτέρων.
NB: Όποιος περάσει το 2^ο τεστ προόδου, δε θα χρειαστεί να ξαναπεράσει το γραπτό μέρος των εξετάσεων τον Ιανουάριο, αλλά μόνο το προφορικό.

Περιεχόμενο 2^{ου} μαθήματος:

- Σύντομη ανασκόπηση στοιχείων θεωρίας
- Γενικά βήματα για την ακουστική εύρεση άγνωστης μελωδίας
- Μελωδικές τάσεις των φθόγγων στη μείζονα και την ελάσσονα κλίμακα
- Εξάσκηση διαστημάτων 2ας
- Ρυθμός: έως τετραμερής υποδιαίρεση του παλμού, που μπορεί να είναι: μισό, τέταρτο, όγδοο.

Το τονικό μουσικό σύστημα

Ανασκόπηση
στοιχείων θεωρίας
(Μελωδικές
σημειώσεις, σελ.5-6)

Φθογγικό υλικό Ευρωπαϊκής κλασικής μουσικής:

↳ Φυσικές νότες, ή διατονικοί φθόγγοι τής Ντο μείζονας (7):

ντο, ρε, μι, φα, σολ, λα, σι (λευκά πλήκτρα πιάνου)

↳ Χρωματικοί φθόγγοι τής Ντο μείζονας (5):

ντο \sharp , ρε \sharp , φα \sharp , σολ \sharp , λα \sharp , ή: ρε \flat , μι \flat , σολ \flat , λα \flat , σι \flat (μαύρα πλήκτρα πιάνου)

↳ Εναρμόνιοι φθόγγοι:

ντο \sharp -ρε \flat , ρε \sharp -μι \flat , φα \sharp -σολ \flat , σολ \sharp -λα \flat , λα \sharp -σι \flat , και: μι-φα \flat , φα-μι \sharp , σι-ντο \flat , ντο-σι \sharp

↳ Σημεία αλλοιώσεων:

Δίεση: \sharp , Υφέση: \flat , Αναίρεση: \natural , Διπλή δίεση: \times , Διπλή ύφέση: $\flat\flat$

Ανασκόπηση στοιχείων
θεωρίας
(Μελωδικές
σημειώσεις, σελ.5-6)

ΝΤΟ#/ΡΕb - ΡΕ#/ΜΙb - ΦΑ#/ΣΟΛb - ΣΟΛ#/ΛΑb - ΛΑ#/ΣΙb

ΝΤΟ - ΡΕ - ΜΙ - ΦΑ - ΣΟΛ - ΛΑ - ΣΙ - ΝΤΟ
(C D E F G A B C)

Νότες & κλειδιά

Οι ακριβείς ονομασίες των νοτών (του πιάνου) σύμφωνα με την περιοχή τους:

FIGURE 1.2: Full piano keyboard, with octave designations

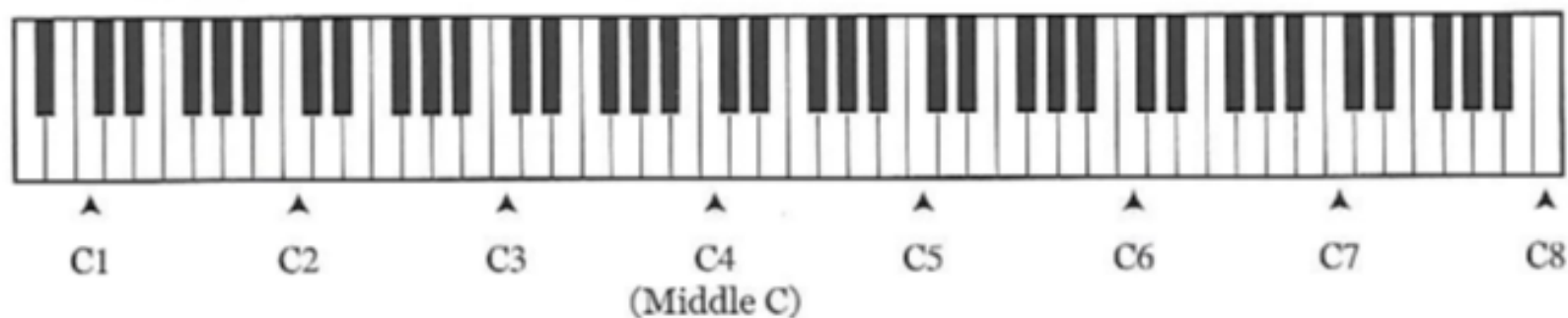

(Απεικόνιση των πλήκτρων τού πιάνου: Piper [Clendinning](#) & West Marvin, 2005, σελ.15)

Η νότα ντο (C4 ή c') στα κλειδιά σολ, ντο & φα:

↓ κλειδί του σολ
↓ κλειδί της mezzo soprano
↓ κλειδί του τενόρου
↓ κλειδί του μπάσου
↑ κλειδί της soprano
↑ κλειδί της alto
↑ κλειδί του βαρύτονου

(Πάνω/κάτω από το πεντάγραμμο: Βοηθητικές γραμμές)

Πρώτη μορφή
ευρωπαϊκής
μουσικής
σημειογραφίας:
νεύματα

TABLE 1: Neumes of the 10th-11th centuries

name	modern	French	St Gallen	North Spain	Toledo	Catalan	Bologna	Palaeo-Frankish	Breton	Messine	Aqui-tanian	Nonan-tolan
virga	•	┆	/		┌		/		┌			
punctum	•	•	..	•	•••	••	••	..	•
pes	◌◌	┆	┆┆	┆┆┆	┆┆	┆	┆	┆:	┆┆	┆┆	┆	┆
clivis (flexa)	◌◌	┆	┆	┆^	┆┆	┆	┆	┆:	┆:	┆┆	:	┆
torculus	◌◌◌	┆	┆	┆^	┆	┆	┆┆	┆	┆	┆┆	┆	┆┆
porrectus	◌◌◌	N	N	N┆	~	N	N	~	~	N┆	~	N┆
scandicus	◌◌◌	!	┆	!┆	┆┆	┆	!	┆	┆	┆┆	┆	!
climacus	◌◌◌	┆:	┆:	┆:┆	┆	┆:	┆:	┆:	┆:	┆┆	┆:	┆:

Bent, I., Hughes, D., Provine, R., Rastall, R., Kilmer, A., Hiley, D., Szendrei, J., Payne, T., Bent, M., & Chew, G. Notation. *Grove Music Online*. Retrieved 19 Oct. 2021, from <https://www.oxfordmusiconline.com/grovemusic/view/10.1093/gmo/9781561592630.001.0001/omo-9781561592630-e-0000020114>.

Att. Diffusa ē gratia.
Of Offerentur. minor. CO Diffusae.

DOMINICA. II.

Populus sion ecce.
Exsion species decoris eius
deus manifeste ve
Congrega te illi
sanctos eius qui ordinaue
runt testamentum
eius super sacrificia.

Att. Laxatus sum. V. Stantes erant.
Of Of tu conuertens. CO Hierusalem.

DOMINICA. III.

Gaudete in dno semp.
Q vises domine super cbe

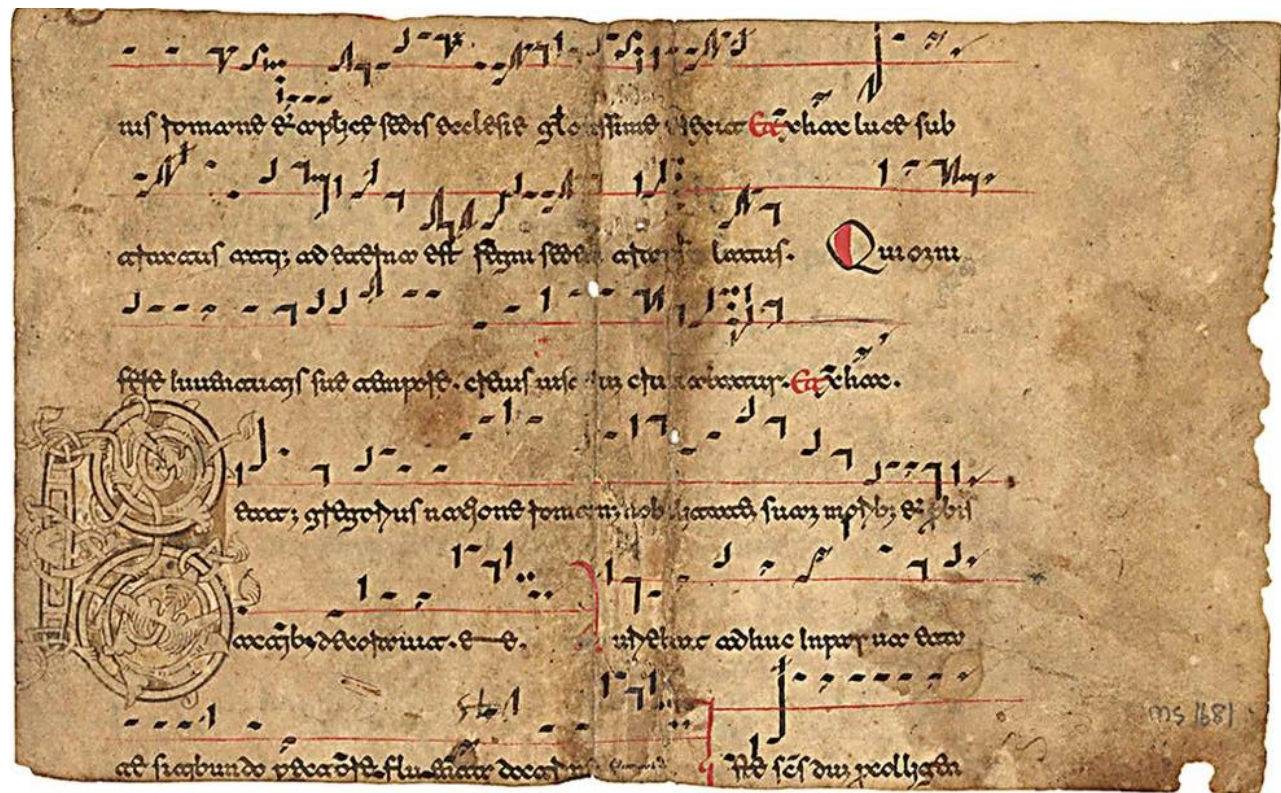

MS in Latin on vellum, Montecassino, Italy, 2nd half of 12th c., 1 partial f. (ca. 1/2 f.)
Retrieved 19 Oct. 2021, from :<https://www.schoyencollection.com/music-notation/beneventan-neumes/antiphonal-beneventan-neumes-ms-1681>

German neumes: cantatorium, c900, from St Gallen (CH-SGs 359, f.27r)

Bent, I., Hughes, D., Provine, R., Rastall, R., Kilmer, A., Hiley, D., Szendrei, J., Payne, T., Bent, M., & Chew, G. Notation. *Grove Music Online*. Retrieved 19 Oct. 2021, from <https://www.oxfordmusiconline.com/grovemusic/view/10.1093/gmo/9781561592630.001.0001/omo-9781561592630-e-0000020114>.

Burkholder, J.P., & Palisca, C.V. (2006). *Norton Anthology of Western Music. Volume 1: Ancient to Baroque*. Fifth Edition. New York & London: Norton & Company.

Το πεντάγραμμο: συγκεκριμένες νότες, ή σχέσεις;

Το πεντάγραμμο: συγκεκριμένες νότες, ή σχέσεις; (ii)

[σι]

[ντο]

[σολ]

[λα]

[μι]

[ρε]

Κλίμακες

«Σε μουσικά κομμάτια από μουσικούς πολιτισμούς χωρίς διαμορφωμένη θεωρία της μουσικής οι κλίμακες καθορίζονται κατ' αρχήν από τον αριθμό των φθόγγων κάθε μελωδίας. Έτσι υπάρχουν διτονικές, τριτονικές, τετρατονικές, κλπ. κλίμακες.» [Γιάννου, Δ. 1995. *Ιστορία της Μουσικής – Σύνομη Γενική Επισκόπηση*, Τόμος Α'. Θεσσαλονίκη: University Studio Press. Σελ.12]

Παράδειγμα 2.1. Κεϋλάνη — Wedda

Κλίμακες
(Μελωδικές σημειώσεις, σελ.7)

Μείζονα κλίμακα

1ο τετράχορδο (της τονικής) 2ο τετράχορδο (της δεσπόζουσας)

I 2 3 4 5 6 7 1||

I ii iii IV V vi vii I

Τονική Επιτονική Μέση Υποδεσπόζουσα Δεσπόζουσα Επιδεσπόζουσα Προσαγωγέας

↳ 12 Μείζονες κλίμακες:

Ντο – Ντο# (Ρεb) – Ρε – Μιb – Μι – Φα – Φα# (Σολb) – Σολ – Λαb – Λα – Σιb – Σι (Ντοb)

Μείζονα κλίμακα - τραγούδι

1K 2M 3M 4K 5K 6M 7M 8K 1K 2μ 3μ 4K 5K 6μ 7μ 8K

Μείζονες & ελάσσονες: ομώνυμες / σχετικές

Ντο μείζονα

Ντο ελάσσονα (ομώνυμη)

Λα ελάσσονα (σχετική)

Τύποι ελάσσονας κλίμακας: φυσική, αρμονική, μελωδική
(Μελωδικές σημειώσεις, σελ.7)

1.Φυσική ελάσσονα

2.Αρμονική ελάσσονα

7[↑]

ημ. T. T. ημ. τριημ. ημ.

3.Μελωδική ελάσσονα

6[↑] 7[↑] 7[↓] 6[↓]

T. T. ημ. T. T. ημ.

Οπλισμοί (Μελωδικές σημειώσεις, σελ.8,9)

Ο κύκλος των πεμπτών

FIGURE 3.2: Circle of fifths

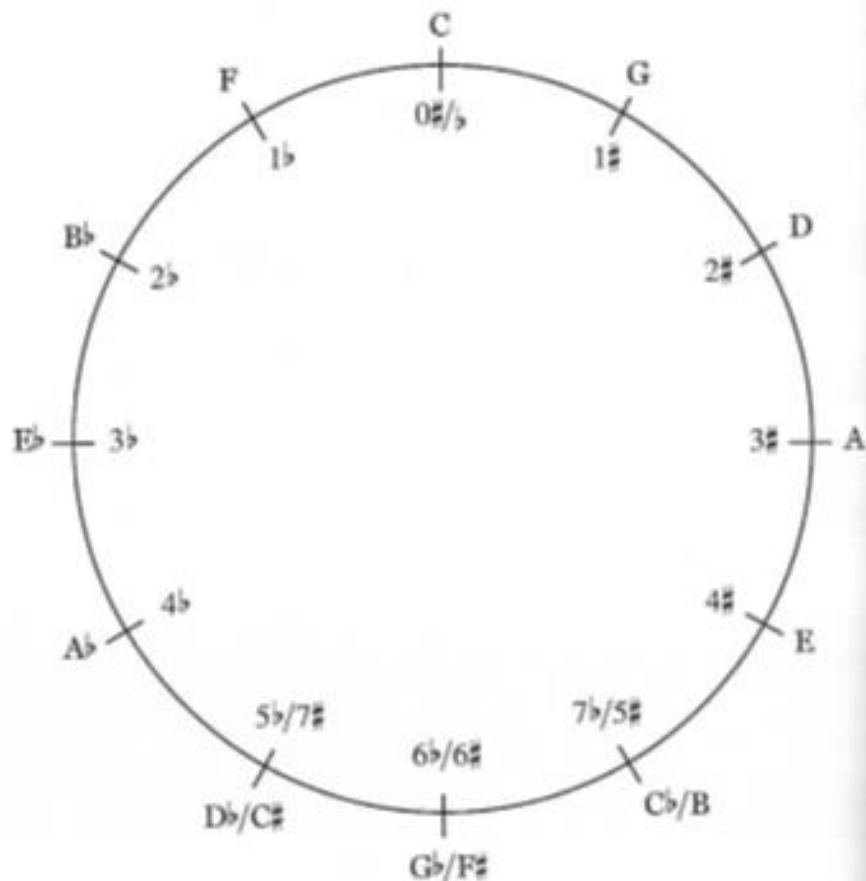

FIGURE 3.1: Major key signatures

The figure shows two musical staves illustrating major key signatures. The top staff shows the key signatures for the seven major keys with sharps: C, G, D, A, E, B, and F#. The bottom staff shows the key signatures for the seven major keys with flats: C, F, Bb, Eb, Ab, Db, and Gb. Each key signature is represented by a series of sharp or flat symbols on the staff.

Ακουστική εύρεση μελωδίας

Αντίληψη διαστημάτων

Αντίληψη βαθμίδων

↳ Πρώτα βήματα:

-αναγνώριση είδους τονικότητας (μείζ./ελάσ.), και

-εύρεση τονικής (I ή i)

([α] Ξεκινώντας από οποιαδήποτε νότα τής μελωδίας, ανεβαίνουμε/κατεβαίνουμε μέχρι να βρούμε ημιτόνιο, και να το αναγνωρίσουμε ως τις βαθμίδες 3-4 ή 7-1 για τη μείζονα, ή

[β] Συνεχίζουμε την ακρόαση μέχρι να ακουστεί το I ή i)

Μελωδικές τάσεις των φθόγγων

(οι εικόνες είναι παρμένες από την ιστοσελίδα της Ακαδημίας Sibelius:

<http://www2.siba.fi/muste1/index.php?id=63&la=en>

Ανακτήθηκε 5/9/2011)

Στα πλαίσια της τονικής μουσικής, οι πιο σταθεροί φθόγγοι μέσα σε μια τονικότητα, είτε μείζονα είτε ελάσσονα, είναι οι βαθμίδες 1, 3, 5 - δηλαδή οι νότες της τονικής συγχορδίας. Οι υπόλοιποι φθόγγοι είναι πιο ασταθείς και κατά την εξέλιξη μιας μελωδίας συχνά τείνουν να λυθούν σε έναν από τους σταθερότερους φθόγγους:

Scale	Note	Label
Major Scale	6	T
	5	T
	4	S
	3	S
	2	T
	1	T
	7	S
	8	S
Minor Scale	6	S
	5	S
	4	T
	3	T
	2	T
	1	T
	7	S
	8	S

Βαθμίδες
(Μελωδικές
σημειώσεις, σελ.10)

Οι αλλοιωμένοι φθόγγοι παρουσιάζουν το μεγαλύτερο βαθμό αστάθειας. Η παρακάτω σχηματική απεικόνιση δείχνει τις τάσεις των φυσικών και αλλοιωμένων φθόγγων σε μια μείζονα τονικότητα. Οι αριθμοί αντιστοιχούν σε βαθμίδες:

(Μείζονα)→

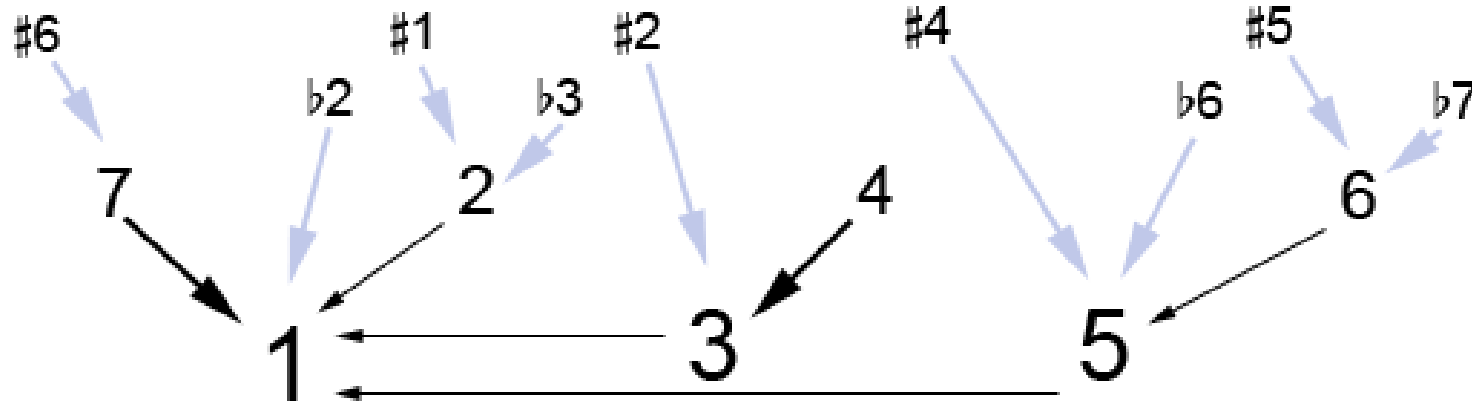

Η επόμενη σχηματική απεικόνιση δείχνει τις τάσεις των φυσικών και αλλοιωμένων φθόγγων σε μια αρμονική ελάσσονα τονικότητα, όπου το 7 είναι οξυμένο και το 7b φυσικό:

(Ελάσσονα)→

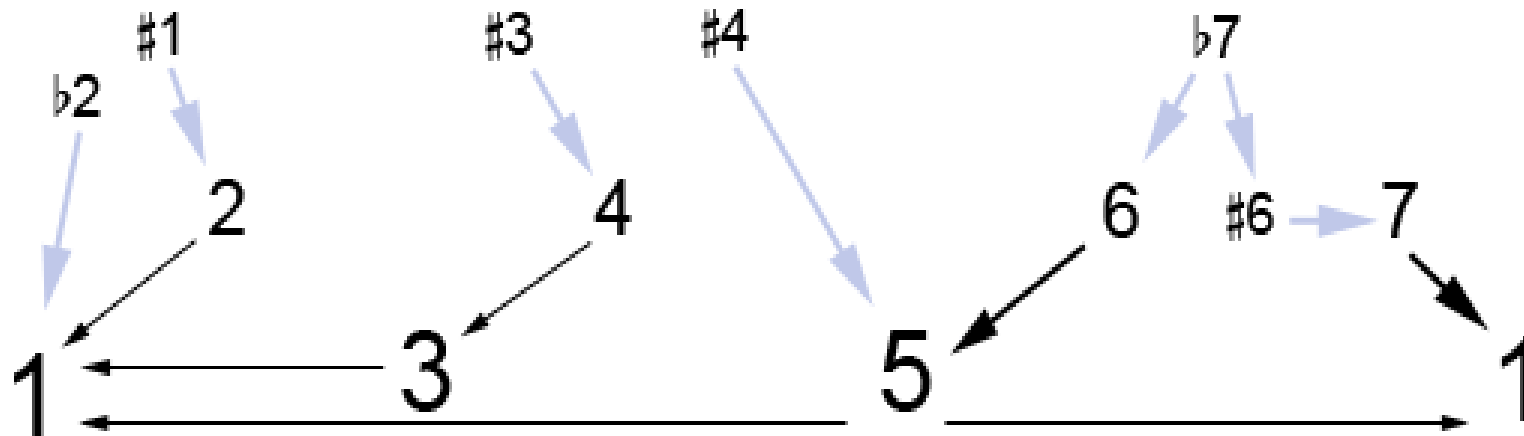

Οι βαθμίδες της μείζονας κλίμακας. Μελωδίες για την εντύπωση τής απόστασης κάθε βαθμίδας από την τονική στο εσωτερικό αυτί (Rifkin & Urista, 2006):

Οι βαθμίδες της (φυσικής) ελάσσονας κλίμακας. Μελωδίες για την εντύπωση τής απόστασης κάθε βαθμίδας από την τονική στο εσωτερικό αυτί (Rifkin & Urista, 2006):

1. Πεντάχορδο

1 2 3 4 5

2. Πεντάχορδο + 6,7

7 1 2 3 4 5 6

3. Πεντάχορδο & τετράχορδο

7 1 2 3 4 5 5 6 7 1 2

4. Τετράχορδο & πεντάχορδο

5 6 7 1 1 2 3 4 5 6

Μελωδική prima vista
(Μελωδικές σημειώσεις,
σελ.22)

Allegro assai

7

12

C. P. E. Bach, March (adapted)

f

Melody 7 Mozart, Piano Sonata in G Major, K. 283, second movement (adapted): TP

mf

5

Το διάστημα 2ας

5 φυσικοί τόνοι (ντο-ρε, ρε-μι, φα-σολ, σολ-λα, λα-σι)

2 φυσικά ημιτόνια (μι-φα, σι-ντο = βαθμίδες 3-4 και 7-8 στη μείζονα)

Δώστε:

Τ πάνω από το σι

Τ κάτω από το σολb

Τ πάνω από το μι

Τ πάνω από το λαb

Χρ.ημ. πάνω από το ρε

Διατ.ημ. πάνω από το ρε

Προσοχή - Η 2Μ, ο τόνος, είναι σχετικά μεγάλο, «ευρύχωρο» διάστημα!

Τραγούδι:

Jaws title theme:

<https://www.youtube.com/watch?v=A9QTSyLwd4w>

Μελωδία με 2ες

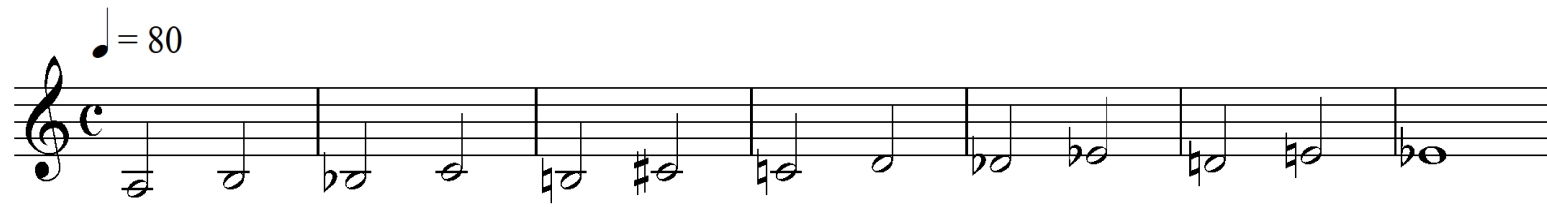

«Ιχνηλάτηση» μελωδίας με 2ες

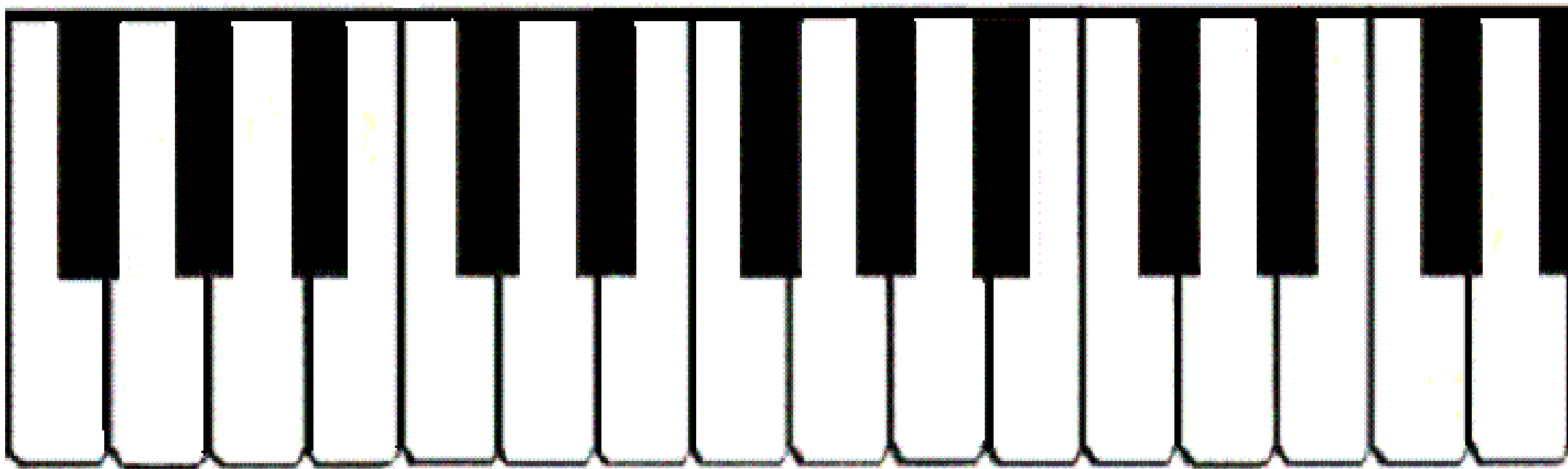

Πλήρης παρτιτούρα, ανάλυση και εκτέλεση:
<http://composersguide.com/more-scales-and-harmonies/>

Η χρονική παράμετρος της μουσικής

- Παλμός (με διάφορα tempi, και διάφορες αξίες. Δεν υπάρχει σε όλες τις μουσικές – π.χ. γρηγοριανό μέλος)
- Μέτρο (ομαδοποίηση & ιεράρχηση: χαρακτηριστικά του εγκεφάλου: σε αδιαφοροποίητους παλμούς, εμείς ‘επιβάλλουμε’ το μέτρο)
- Ρυθμός (οι σχέσεις διάρκειας των ήχων και των παύσεων)

Ο ίδιος ρυθμός, με διαφορετική κάθε φορά αξία ως παλμό:

