**E** Rispondi alle domande usando i pronomi indiretti.

1. • Cosa ha portato il cameriere a quel signore?
   • _____ il tiramisù.
2. • Perché non mi rispondi all'email?
   • Non _____ perché non ho tempo!
3. • Che cosa vi hanno portato i vostri amici dalla Spagna?
   • _____ una maglietta!
4. • Ti hanno telefonato per partecipare al talent show?
   • No, non ancora: _____ sicuramente la settimana prossima!
5. • Andrea, puoi dare una mano a tua madre?
   • No, non _____ dare una mano perché devo studiare.
6. • Hai telefonato a Vincenzo?
   • _____ tre volte, ma non risponde.

...../6

**F** Completa le frasi con la forma impersonale dei verbi dati.

1. La prima domenica del mese _____ (entrare) gratis nei musei.
2. Quando si fa tardi la sera, _____ (dormire) male.
3. Al ristorante "Il balcone fiorito" _____ (mangiare) molto bene!
4. Qualche volta, quando si ha fretta, _____ (vestirsi) male.
5. Se _____ (divertirsi), il tempo passa in fretta!

...../5



# Esami... niente stress!

Unità 1

## Per cominciare...

**1** Abbinate i simboli alle materie scolastiche, come nell'esempio.

1. 

2. 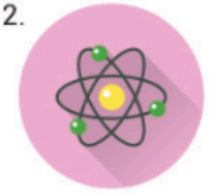

3. 

4. 

*Scienze naturali*

5. 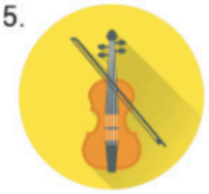

6. 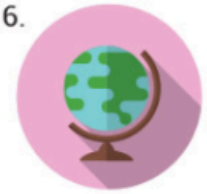

7. 


8. 

9. 

- [ ] a. Musica
- [ ] b. Storia
- [ ] c. Matematica
- [ ] d. Fisica
- [ ] e. Geografia
- [ ] f. Chimica
- [ ] g. Italiano
- [ ] h. Lingua straniera
- [4] i. Scienze naturali (Biologia)

**2** Scambiatevi idee: quali di queste materie ritenete più interessanti? Quali più difficili?

**10. Ascolta il dialogo e leggi il testo. Controlla le risposte dell'attività 9.**

Marcello: Allora Lindsay, come ti trovi qui a Firenze?
Lindsay: Adesso bene. Mi sono abituata allo stile di vita italiano e mi piace.
Marcello: E cosa fai di bello?
Lindsay: Da circa un mese lavoro part time in un pub in centro, faccio la cameriera.
Marcello: E quanti giorni lavori alla settimana?
Lindsay: Lavoro mezza giornata, tre sere alla settimana e qualche volta anche il pomeriggio. È un po' duro, ma così posso pagare l'affitto e continuare a studiare.
Marcello: E come fai a seguire le lezioni all'università?
Lindsay: Guarda, le lezioni sono quasi sempre la mattina e generalmente non ho problemi a frequentare. Quando ho lezione il pomeriggio, prima vado all'università e poi scappo al lavoro. Per fortuna la facoltà di Ingegneria è qui vicino. Tu invece cosa fai?
Marcello: Adesso devo dare gli ultimi due esami e cominciare a scrivere la tesi. Spero di laurearmi al prossimo appello. Sai... sono già al secondo anno fuori corso! Quindi in questo periodo sono abbastanza impegnato ed esco raramente: seguo le lezioni, mangio in mensa, studio in biblioteca... La giornata passa in questo modo... Durante la settimana non esco quasi mai, esco qualche volta il sabato o la domenica.
Lindsay: Comunque se hai tempo perché non mi vieni a trovare al lavoro una di queste sere? Ti offro una birra.
Marcello: D'accordo, molto volentieri.

diritto ai permessi per dare gli esami all'università e devono ricevere lo stipendio anche per i giorni di permesso. Inoltre, lo studente-lavoratore ha diritto a 150 ore di permessi straordinari in 3 anni (50 ore all'anno).


*Palazzo dell'Università di Firenze*

## Impariamo le parole - L'università

**13. Rileggi il dialogo di pagina 76: trova e scrivi i giusti termini accanto alle definizioni date.**

1. Il posto dove gli studenti frequentano le lezioni. ..... (di lettere, di medicina ecc.)
2. Le prove che fanno gli studenti all'università. .....
3. Il lavoro finale che gli studenti preparano per laurearsi. .....
4. Il posto dove gli studenti mangiano. .....
5. Il posto dove gli studenti studiano o consultano libri. .....
6. Convocazione per un esame. .....
7. Finire gli studi dopo i tempi normali. (essere) .....

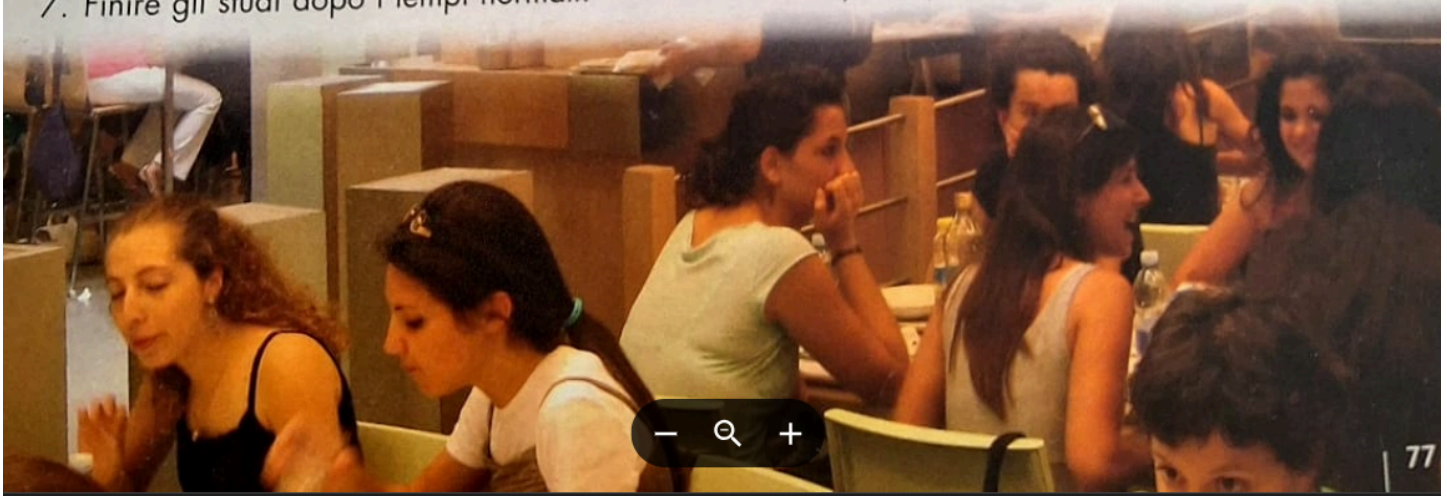

# PRONOMI

| PRONOMI PERSONALI | PRONOMI RIFLESSIVI | PRONOMI DIRETTI | PRONOMI INDIRETTI |
|---|---|---|---|
| IO | MI | MI | MI |
| TU | TI | TI | TI |
| LUI | SI | LO | GLI |
| LEI | SI | LA | LE |
| NOI | CI | CI | CI |
| VOI | VI | VI | VI |
| LORO | SI | LI/LE | GLI |

lalidia online

## A Sei pronto per l'esame?

**1** Leggete e ascoltate il dialogo per verificare le vostre risposte all'attività precedente.

*Lorenzo:* Pronto? Oh, ciao Gianna.
*Gianna:* Ciao Lorenzo! Come va con lo studio? Sei pronto per l'esame di letteratura?
*Lorenzo:* Beh, quasi..., ma entro venerdì dovrei esserlo.
*Gianna:* Non credevo che avresti studiato così tanto, sai.
*Lorenzo:* Te l'ho detto, questa volta faccio sul serio, quest'esame lo devo superare.
*Gianna:* Bravo Lorenzo!
*Lorenzo:* Ma sì! Pensa che ieri sera sono uscito e sono tornato presto, prima delle 2...
*Gianna:* Ah, ecco, sei proprio deciso!
*Lorenzo:* Comunque, non è facile, eh, sono 400 pagine!
*Gianna:* Caspita! Ma tu hai frequentato?
*Lorenzo:* Mah, veramente non tanto. Per fortuna ho appena trovato gli appunti giusti, me li darà Federico domani.
*Gianna:* Federico chi? Quello che dicevi che non studia, che è peggio di te?
*Lorenzo:* Sì, esatto.
*Gianna:* E hai chiesto gli appunti proprio a lui?
*Lorenzo:* Sì, perché gli appunti non sono suoi, glieli manda proprio oggi Valeria.
*Gianna:* E chi è?



*Lorenzo:* Un'antipatica... pensa che supera quasi tutti gli esami con 30 e lode!
*Gianna:* Ed è antipatica per questo?
*Lorenzo:* Ma no, il problema è che se ne vanta... una secchiona che non hai idea!
*Gianna:* Secchiona, però gli appunti ve li dà, vero?
*Lorenzo:* Non a me, a Fede.
*Gianna:* E solo questi appunti bastano?
*Lorenzo:* Eh, magari! No, devo capire anche quali parti del libro leggere, mica posso studiare tutto!
*Gianna:* Dai, non ti preoccupare, andrà tutto bene! A che ora è l'appello?
*Lorenzo:* Venerdì pomeriggio, alle 6.
*Gianna:* Ah, se vuoi dopo il lavoro ti passo a prendere.
*Lorenzo:* Bene, così poi andiamo a festeggiare!
*Gianna:* Ok, ma tu pensa prima a passare l'esame... e poi festeggiamo.

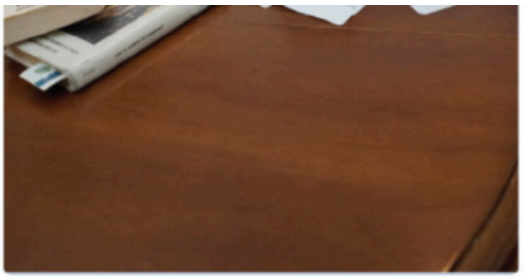



## Abbinate le due colonne. Cosa dice Gianna per...

| | | |
|---|---|---|
| 1. ...fare i complimenti a Lorenzo | ☐ | a. *Mah!* |
| 2. ...esprimere sorpresa | ☐ | b. *Non ti preoccupare!* |
| 3. ...rassicurare Lorenzo | ☐ | c. *Bravo!* |
| 4. ...esprimere incertezza, scetticismo | ☐ | d. *Caspita!* |

1. Lorenzo considera l'esame facile o difficile? Perché?
2. Chi è Federico?
3. Perché, secondo Lorenzo, Valeria è antipatica?
4. Che cosa vorrebbe fare Lorenzo dopo l'esame?

**4** Il giorno dopo Lorenzo incontra all'università una sua amica. Completate il loro dialogo con le espressioni dell'attività 3 (spazi rossi) e le parole sotto (spazi grigi), come negli esempi.

*lo sai* | *te li presta* | *la chiami* | *Me li darà* | *te le passo* | *Mi porterà*

*Beatrice:* Che faccia allegra oggi!

*Lorenzo:* Eh sì, finalmente ho trovato gli appunti di letteratura che cercavo.

*Beatrice:* ..... (1)! Chi ..... (2)?

*Lorenzo:* ..... (3) oggi Federico. Sono quelli di Valeria. Ma ..... (4) che anche questa volta ha preso 30 e lode?

*Beatrice:* ..... (5)! Comunque, li darai anche a me, no?

*Lorenzo:* Veramente Federico non mi può dare tutto. ..... (6) solo le pagine sul Romanticismo. Quelle certo che *te le passo* (7). Anzi, faccio una copia anche per te.

*Beatrice:* Benissimo! Dici che bastano solo questi appunti?

*Lorenzo:* ..... (8)! Speriamo di sì.

*Beatrice:* Comunque, *non ti preoccupare* (9), se necessario chiediamo anche a Sabrina. Lei ha frequentato tutte le lezioni.

*Lorenzo:* Ottima idea. Anzi, perché non ..... (10) oggi stesso e glielo chiedi?

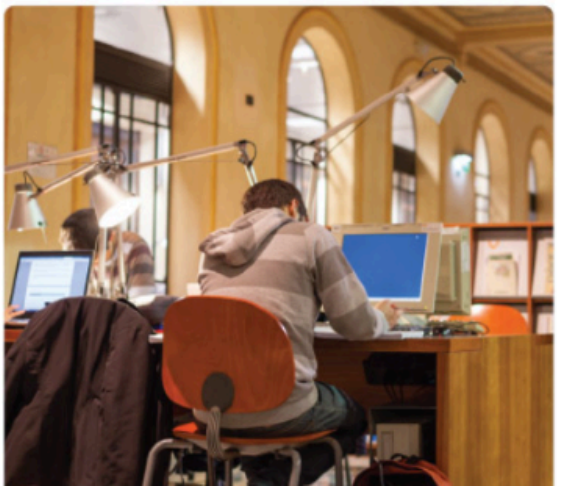

**Nel dialogo di pagina 10 ci sono vari esempi di pronomi combinati (pronomi indiretti + pronomi diretti). Trovate e scrivete i pronomi accanto alle frasi in basso. Che cosa osservate?**

1. Ho detto questo a te. = (ti + lo) ▶ .....
2. (Federico) darà gli appunti a me. = (mi + li) ▶ .....
3. (Valeria) manda gli appunti a lui. = (gli + li) ▶ .....
4. (Valeria) dà gli appunti a voi. = (vi + li) ▶ .....

## I pronomi combinati

| | | | |
|---|---|---|---|
| Marta, mi mandi il link sul cellulare? | (*mi* + *lo*) | ➜ | Me lo mandi sul cellulare? |
| Ti porto le foto stasera. | (*ti* + *le*) | ➜ | ..... porto stasera. |
| Do io a Stefania la mia macchina. | (*le* + *la*) | ➜ | Gliela do io. |
| Ci puoi raccontare la trama del film? | (*ci* + *la*) | ➜ | ..... puoi raccontare? |
| Vi consiglio il tiramisù. | (*vi* + *lo*) | ➜ | ..... consiglio. |
| Domani darò questi libri a Gianni e Luca. | (*gli* + *li*) | ➜ | Glieli darò domani. |
| Mi vuoi parlare dei tuoi progetti? | (*mi* + *ne*) | ➜ | Me ne vuoi parlare? |

Nella formazione dei pronomi combinati,
i pronomi indiretti (*mi*, *ti*, *ci*, *vi*) cambiano la *-i* in -.....: *me*, *te*, ....., .....;
i pronomi indiretti alla terza persona (*gli*, *le*, *gli*) si uniscono al pronome ..... (*lo*, *la*, *li*, *le*) e si trasformano in una sola parola: *glielo*, *gliela*, *glieli*, *gliele*.

# I PRONOMI COMBINATI

| | LO | LA | LI | LE | NE |
|---|---|---|---|---|---|
| MI | ME LO | ME LA | ME LI | ME LE | ME NE |
| TI | TE LO | TE LA | TE LI | TE LE | TE NE |
| GLI, LE | GLIELO | GLIELA | GLIELI | GLIELE | GLIENE |
| CI | CE LO | CE LA | CE LI | CE LE | CE NE |
| VI | VE LO | VE LA | VE LI | VE LE | VE NE |
| GLI | GLIELO | GLIELA | GLIELI | GLIELE | GLIENE |

**8** Rispondete alle domande come nell'esempio. Usate il pronome combinato.

Mi dai il tuo numero di telefono?



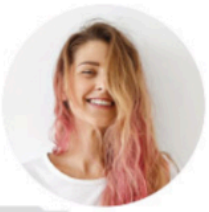

Sì, *te lo do subito.*

1. Oggi ti offro io il caffè, va bene?
   D'accordo, ma domani .....
2. Quando ci fate vedere la vostra nuova casa?
   Quando finiamo i lavori, .....
3. Giulia sta organizzando una festa per Luca?
   Sì, .....
4. Tua nonna ti preparava spesso le lasagne?
   No, non .....
5. Regalerai a Sara un anello d'oro?
   Sì, .....

es. 1-8
p. 9



**HOMEWORK**

https://wordwall.net/it/resource/14173068/italiano/pronomi-combinati
https://wordwall.net/it/resource/14843504/italiano/pronomi-combinati