

F Completa con il presente indicativo dei verbi tra parentesi.

1. Noi non (sapere) se Luisa (arrivare) domani.
2. Io non (potere) restare, (dovere) tornare a casa.
3. Io non (sapere) usare bene il computer.
4. Noi (dovere) partire domani mattina presto.
5. Lui la mattina non (bere) il caffè.
6. Dino (andare) al mare questo fine settimana.
7. Io (spedire) una mail a un amico.
8. Signora, (volere) venire a Napoli con noi sabato?

Cosa ricordi delle unità 1 e 2?



1 Sai...? Abbina le due colonne.

- | | | |
|----------------------------|--------------------------|--|
| 1. invitare | <input type="checkbox"/> | a. Grazie, ma purtroppo non posso. |
| 2. dire l'ora | <input type="checkbox"/> | b. Andiamo insieme da Marco? |
| 3. accettare un invito | <input type="checkbox"/> | c. Ha due camere da letto, bagno e cucina. |
| 4. descrivere l'abitazione | <input type="checkbox"/> | d. Certo, perché no? |
| 5. rifiutare un invito | <input type="checkbox"/> | e. Sono le tre e venti. |



2 Abbina le domande alle risposte.

- | | | |
|--------------------------|--------------------------|---------------------------|
| 1. Di dove sei? | <input type="checkbox"/> | a. In via San Michele, 3. |
| 2. Quanti anni ha Paolo? | <input type="checkbox"/> | b. È molto simpatico. |
| 3. Dove abiti? | <input type="checkbox"/> | c. Di Roma. |
| 4. Che tipo è? | <input type="checkbox"/> | d. In un ufficio. |
| 5. Dove lavori? | <input type="checkbox"/> | e. 18. |



3 Completa.

- | | |
|--------------------------------|--|
| 1. Quattro preposizioni: | 4. La prima persona singolare di volere: |
| 2. Prima di sabato: | 5. La prima persona plurale di fare: |
| 3. Dopo sesto: | |



4 Scopri, in orizzontale e in verticale, le sei parole nascoste.



<https://www.i-d-e-e.it/en/Teacher/Video/Video/22?videoUnitId=99> video

Per cominciare...



1 Abbinare le parole alle immagini.

- a. messaggio sul cellulare b. lettera
c. email d. social network
e. videochiamata f. pacco postale



2 Quale mezzo usate per comunicare...

1. ...in vacanza?
2. ...in situazioni formali?
3. ...con il vostro migliore amico?
4. ...in conversazioni di gruppo?
5. ...con un collega?

A Puoi andare al bar Eden.



1 Ascoltate e leggete il dialogo per verificare le vostre risposte all'attività precedente.

Michela: Che succede?

Gianna: Voglio inviare un video a mia sorella, ma è impossibile!

Michela: Non è il tuo computer, c'è un problema con il server... fra un po' arriva il tecnico.

Gianna: Ah, e come faccio?

Michela: Mhm... Ho un'idea: durante la pausa pranzo puoi andare al bar Eden. C'è il wi-fi e... fanno dei panini buonissimi!

Gianna: Buona idea! È il bar accanto alla Posta, no?

Michela: Sì, quello.

Gianna: Perfetto! Ma che dico?! Non ho il mio tablet e poi all'una e un quarto ho appuntamento con Lorenzo davanti all'università...

Michela: Ah... ma lui ha sempre il portatile nello zaino, no? Bene... e il bar non è lontano dall'università.

Gianna: È vero! Posso incontrare Lorenzo al bar, così inviamo il video e mangiamo anche qualcosa.

Michela: Esatto!

Gianna: Mando subito un messaggio a Lorenzo!
Grazie, Michela!

Michela: Figurati!



3 Completate le frasi con: *al, all', dei, nello, alla*. Poi fate l'abbinamento come nell'esempio in blu.

1. Deve andare bar Eden.

2. È accanto Posta.

3. Fanno panini buonissimi.

4. Hanno appuntamento davanti università.

5. È zaino di Lorenzo.

- Gianna e Lorenzo
- il bar Eden
- il portatile
- al bar Eden
- 1 Gianna



2 A coppie leggete il dialogo. Poi rispondete alle domande.

1. Qual è il problema di Gianna?

2. Perché Michela consiglia a Gianna di andare al bar Eden? Dov'è il bar Eden?

3. A che ora hanno appuntamento Gianna e Lorenzo?

	DI	A	DA	IN	SU
IL	DEL	AL	DAL	NEL	SUL
LO	DELLO	ALLO	DALLO	NELLO	SULLO
L'	DELL'	ALL'	DALL'	NELL'	SULL'
LA	DELLA	ALLA	DALLA	NELLA	SULLA
I	DEI	AI	DAI	NEI	SUI
GLI	DEGLI	AGLI	DAGLI	NEGLI	SUGLI
LE	DELLE	ALLE	DALLE	NELLE	SULLE

Le preposizioni articolate

a + il =
 a + la =
 a + lo = **allo**
 a + i = **ai**
 a + le =
 a + gli = **agli**
 a + l' =

in + il = **nel**
 in + la =
 in + lo =
 in + i = **nei**
 in + le = **nelle**
 in + gli = **negli**
 in + l' = **nell'**

di + il = **del**
 di + la =
 di + lo = **dello**
 di + i =
 di + le =
 di + gli = **degli**
 di + l' = **dell'**



da + il = **dal**
 da + la = **dalla**
 da + lo =
 da + i = **dai**
 da + le = **dalle**
 da + gli = **dagli**
 da + l' = **dall'**

su + il = **sul**
 su + la = **sulla**
 su + lo = **sullo**
 su + i =
 su + le = **sulle**
 su + gli = **sugli**
 su + l' = **sull'**

Ma: Arriva **con il** treno delle otto. (Nella lingua parlata anche **col treno**)

Questa lettera è **per il** direttore.

Fra gli studenti c'è anche un brasiliano.



5 Rispondete alle domande come nell'esempio.

Dove vai?
(da/il medico)

Dal medico.



1. Da dove viene Alice?
(da/l'Olanda)



2. Marta, dove sono i guanti?
(in/il cassetto)



3. Di chi sono questi libri?
(di/i ragazzi)



4. Dove sono le riviste?
(su/il tavolo)



5. Vai spesso al cinema?
(una volta a/il mese)

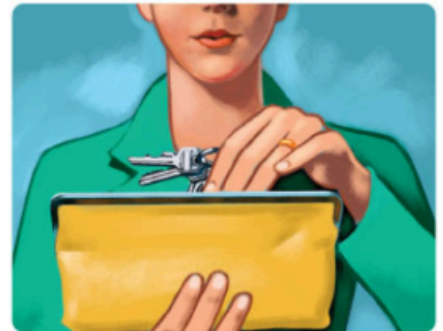

6. Sai dove sono le chiavi?
(in/la borsa)

Osservate la tabella e poi scegliete l'alternativa corretta.

Va	<ul style="list-style-type: none"> in Italia, in biblioteca, a teatro, a scuola, in banca, in ufficio, in treno, 	in particolare	<ul style="list-style-type: none"> nell'Italia del Sud. alla/nella biblioteca comunale. al teatro Verdi. alla scuola media "G. Rodari". alla Banca Commerciale. nell'ufficio del direttore. con il treno delle 10.
----	---	----------------	---

Di solito, per indicare un luogo o un mezzo determinato e non generico usiamo la preposizione:

semplice

articolata

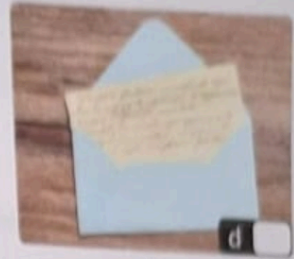
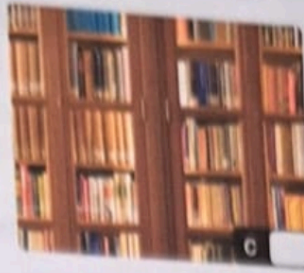

- 1. La lettera
- 2. Il computer
- 3. Il gatto
- 4. I libri
- 5. I fiori
- 6. Le chiavi

b Dove sono? Guarda le immagini e scrivi le risposte, come nell'esempio in blu.

- 1. La lettera *è nella busta*
- 2. Il computer
- 3. Il gatto
- 4. I libri
- 5. I fiori
- 6. Le chiavi

2 a Completa con le preposizioni date.

con il ♦ a ♦ ai ♦ per ♦ in

Bar Vaticano

Finalmente siamo (1) Roma! Dopo un lungo giro (2) città, arriviamo in un bar vicino (3) Musei Vaticani. Il bar è piccolo, perfetto (4) un pranzo veloce! Infatti, mangiamo due buonissimi panini (5) prosciutto e beviamo un buon caffè. Ottimo!



b Completa con le preposizioni date, come nell'esempio.

del ♦ nel ♦ sui ♦ alle
dall' ♦ della ♦ dalla ♦ nelle

La via *del* (1) caffè

Cercate un'ora di relax poco lontano da Piazza (2) Repubblica? Potete provare questo locale! Ci sono più di 20 tipi di caffè: vengono (3) Colombia, (4) Ecuador, dal Brasile... da tutto il mondo!
..... (5) bar non ci sono solo caffè, ma anche libri! (6) librerie, (7) tavoli, vicino (8) finestre, trovate libri sul caffè in tutte le lingue! Un posto davvero speciale!



3 Completa le frasi con le preposizioni articolate *da* o *di*.

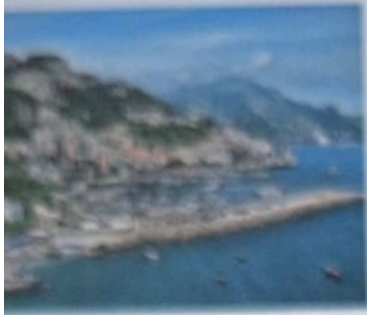

1. _____ balcone di casa vedo il mare!
2. Passiamo la sera _____ signori Baraldi.
3. Pierre ha un nome francese, ma viene _____ Olanda.
4. Lui è il fratello _____ mia ragazza.
5. Dov'è la casa _____ fratelli di Antonia?
6. Domani pomeriggio devo andare _____ dottore.
7. Questo è il libro _____ studente e questo il quaderno _____ esercizi.
8. Puoi telefonare a Piero stasera: è a casa _____ otto alle dieci.

4 Completa con le preposizioni semplici e articolate.

1. La posta è vicino _____ fermata _____ autobus.
2. Quanti giorni restate _____ città?
3. Domenica parto _____ Francia.
4. Vado a casa una volta _____ mese.
5. Siamo tutti _____ bar _____ guardare la partita alla tv.
6. Le chiavi di casa sono _____ mia borsa.
7. Giorgia arriva _____ aeroporto _____ 20.
8. Casa mia è vicino _____ università.



3

TRENI IN PARTENZA ----- 11,05

DESTINAZIONE	CLASSE	ORA	ATTESA	MIN
MILANO C.le	EUROSTAR	11,25	1 min	2
NAPOLI	FR-AR	11,28	3 min	4
CREMONA	REG.	11,30	2 min	6
TORINO	REG.	11,35	5 min	7
MILANO C.le	REG.	11,40	2 min	8
MILANO P.G.	REG.	12,18	2 min	2
BOLOGNA	FR-AR	12,20	6 min	6
ANCONA	FR-AR	12,35	8 min	7



regalo • Roberto
io • Milano
borsa • treno

a • con gli
nell' • della
tra • per • sul

Marcella
professoressa
Italia del Nord
amici • casa
venti minuti



Io sono a casa.

1. (essere)
2. (essere)
3. (partire)
4. (essere)
5. (essere)

6 Completa le frasi con le preposizioni semplici e articolate, come nell'esempio.

1. Aspetto Maria *in* ufficio. → Aspetto Maria *nell'* ufficio del direttore.
2. Vado Argentina. → Vado Argentina del Sud.
3. Giulia lavora banca. → Marco lavora Banca del Lavoro.
4. Telefono Rita. → Telefono mia collega.
5. Parliamo sport. → Parliamo sport più famoso in Italia.
6. Vado a Milano treno. → Vado a Milano treno delle 6.
7. Questa sera andiamo teatro. → Questa sera andiamo teatro Ariston.
8. Sono biblioteca. → Sono biblioteca dell'università.



7 Scegli l'alternativa corretta

1. Vado in vacanza *in/per* Colombia.
2. Ogni anno vado al mare *per l'/nell'* Italia del Sud.
3. Venite anche voi *in/a* casa di Domenico?
4. Questo fine settimana parto *per/a* Torino.
5. Marco domani torna *ai/dagli* Stati Uniti.
6. I miei amici lavorano *a/in* banca.
7. Stasera andiamo tutti *a/da* Giulio? È il suo compleanno!
8. La lezione di italiano è *dalle/nelle* 10 alle 12.

9. La lezione di italiano è dalle/nelle 10 alle 12.

8 Completa il testo: scrivi le parole date negli spazi **rossi** e le preposizioni semplici o articolate negli spazi **verdi**.

cellulari • *tempo* • *telefonata* • *email* • *lontani* • *videochiamata*

Avete amici (1)? Per fortuna ci sono (2) e social network! Rimanere (3) contatto, raccontare la propria giornata, chiedere un parere... è tutto possibile (4) i messaggi, le chat e le (5).

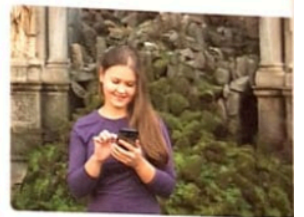
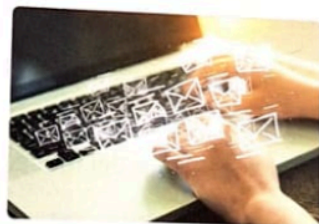

Ma è davvero la stessa cosa? Perché qualche volta non proviamo il "vecchio" metodo? No, non parliamo (6) lettere o dei pacchi postali, ma (7) una semplice (8)!

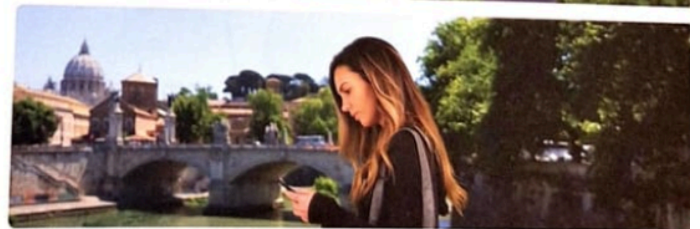

Quando è importante telefonare? Beh, prima di tutto quando è passato molto (9) dall'ultima volta: non possiamo scrivere un semplice "Ciao, come va?" (10) una persona che non sentiamo (11) mesi! Poi, dobbiamo telefonare quando l'amico non sta bene: in questi momenti una telefonata può cambiare tutto. E se non potete usare la vecchia tecnologia... Beh, potete fare una (12)!

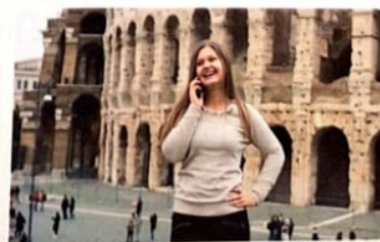

I PARTITIVI

Guardate gli esempi e completate la tabella a pagina 47.

Mangio **un** panino. → Fanno **dei** panini buonissimi. = (alcuni panini)
 Viene a cena **un'**amica. → Vengono a cena **delle** amiche. = (alcune amiche)

Il partitivo

un regalo	→ regali	= (alcuni regali)
un amico	→	degli amici	= (alcuni amici)
una ragazza	→ ragazze	= (alcune ragazze)
ma anche:			
		"Vado a comprare del latte"	= (un po' di latte)
		"Vado a comprare dello zucchero"	= (un po' di zucchero)

8 Completate oralmente le frasi con il partitivo corretto e le parole date sotto le immagini.

1. Vado al panificio a comprare ...
2. Aspetto ... per andare a teatro.
3. Devo restituire ... in biblioteca.
4. Domani arrivano ... americani.
5. Chi vuole ...?



libri



pane



frutta



amiche



studenti

es. 9
p. 32

9 Trasforma le frasi con il partitivo, come nell'esempio.

- Compro un regalo a Gianni. → *Compriamo dei regali a Gianni.*
1. Ho un amico australiano. → Noi
 2. Spedisco un'email. → Le dottoresse
 3. Esce spesso con una ragazza italiana. → Noi
 4. Viene a cena una persona importante. → Vengono
 5. Luca è un bravo ragazzo. → Luca e Paolo sono

DIRE GLI ORARI DI APERTURA

4 Guardate le foto e dite a che ora aprono e chiudono i seguenti uffici e negozi in Italia.



a. farmacia



b. banca



c. biblioteca



d. ufficio postale

E nel vostro Paese a che ora aprono e chiudono?

es. 10-11
p. 32

10 Guarda le immagini e rispondi alle domande.

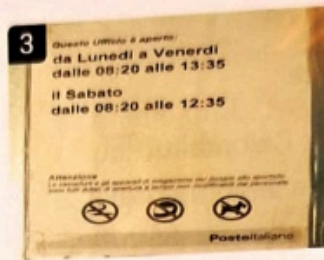

1. A che ora chiude il negozio di borse Loly la mattina?
.....
2. A che ora chiude il Parco Ciani a febbraio?
.....
3. Il sabato, qual è l'orario di apertura dell'ufficio postale?
.....
4. A che ora chiude la banca il pomeriggio?
.....
5. A che ora apre la biblioteca il mercoledì?
.....
6. Qual è l'orario di apertura del museo nel pomeriggio?
.....

11 Completa le frasi con l'ora, come nell'esempio. Attenzione alla preposizione!

1. Sono alla stazione. Sono le otto e trentanove e il treno parte fra 16 minuti.
Il treno parte *alle nove meno cinque/alle otto e cinquantacinque*
2. Sono le tre. Il treno arriva fra un'ora e mezzo.
Il treno arriva
3. Sono le cinque. Aspetto Maria da un'ora.
Aspetto Maria
4. Mariella guarda l'orologio. È l'una: fra 45 minuti finisce di lavorare.
Mariella finisce di lavorare